

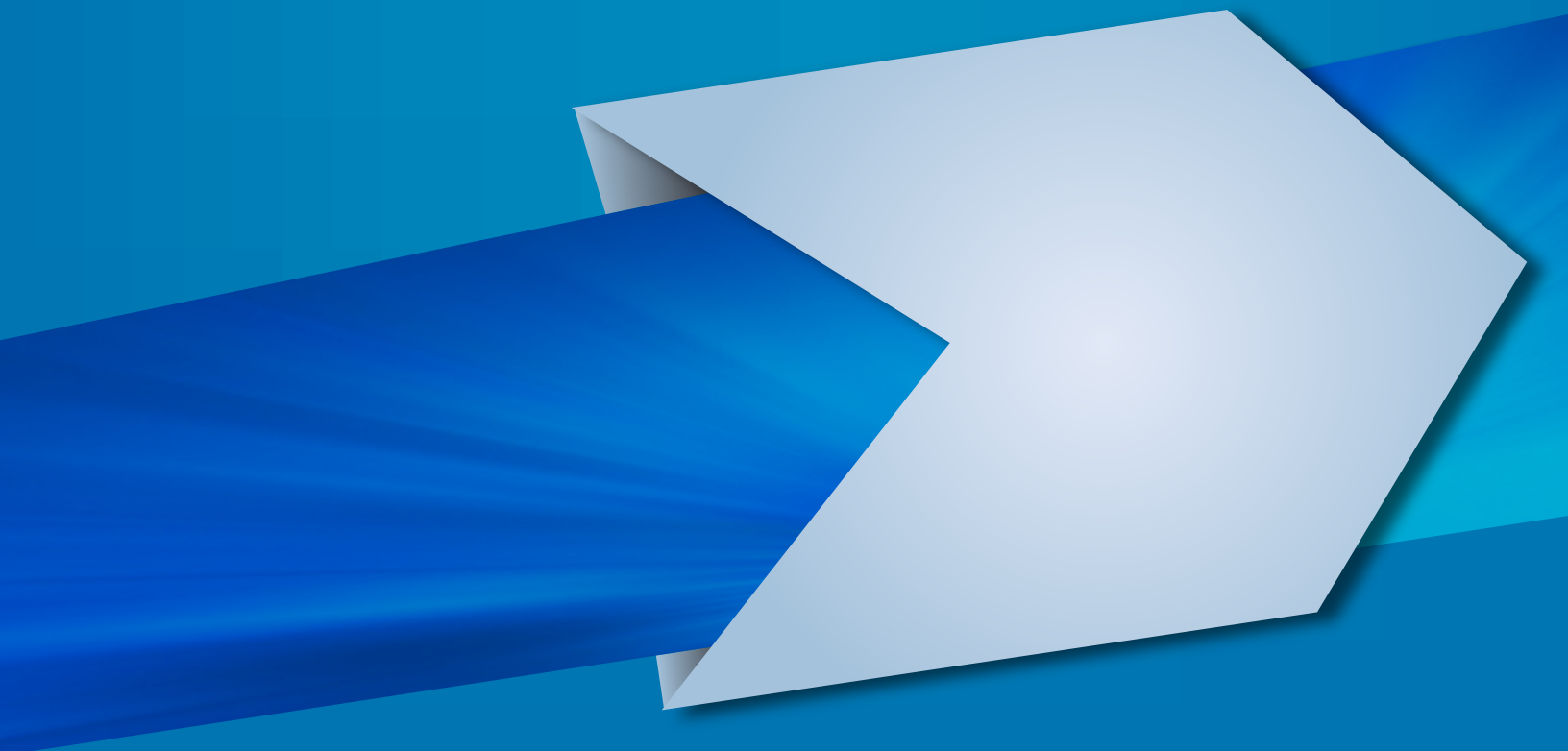

INFORME DE EMPLEABILIDAD Y EMPRENDIMIENTO

6ta. Graduación Ordinaria

Realizado el 25 de Septiembre del 2014



Resumen:

En el presente informe tiene la finalidad de conocer los resultados de un estudio realizado Julio-Septiembre del 2014, acerca de la inserción laboral de los 241 egresados de la 6ta. Graduación de educación superior del Instituto Tecnológico de Las Américas (ITLA). Los resultados arrojan que el 74% de los egresados está laborando, un 2% de los que están laborando con relación al total de la muestra, tiene su negocio propio. De los que no están trabajando: un 4% está realizando estudios de grado en una universidad, y el 22% restante no está laborando ni estudiando en este momento.

Mediante la aplicación de la “Encuesta de Empleabilidad y Emprendimiento, para Egresados”, se ha recabado información relativa a las características socio demográficas de los egresados, la situación laboral antes, durante y al finalizar la carrera en el ITLA . Del mismo modo, se muestran datos de los niveles de emprendimiento o Autoempleos e Innovación de los exalumnos.

Las carreras impartidas en el ITLA son: Tecnólogo en Redes de Información (TRI), Tecnólogo en Multimedia (TMM), Tecnólogo en Desarrollo de Software (TDS), Tecnólogo en Manufactura Automatizada (TMA) y Tecnólogo en Mecatrónica (TMC), a partir de este momento se llamarán por sus siglas.

1- Descripción de la Población:

Para el desarrollo de este informe se ha tomado una muestra de 88 egresados del total de la población de la 6ta. Graduación, esto equivale a un 37%. La caracterización de la población indica que el 55% de los graduados se encuentra entre los 21-24 años de edad, un 37% se encuentra entre los 18-20 años y un 8% entre los 25-29 años de edad. (Ver ilustración 1)



Ilustración 1: Rango de edades de la población objeto.

Para la elaboración de este informe hemos fijado una meta mínima de encuestas por carreras equivalente a un 25% de la proporción de encuestados, la cual se muestra de la siguiente manera: Redes de información (39%), Multimedia (27%), Manufactura Automatizada (38%) Desarrollo de Software (43%), y Mecatrónica (33%). (Ver Ilustración 2).

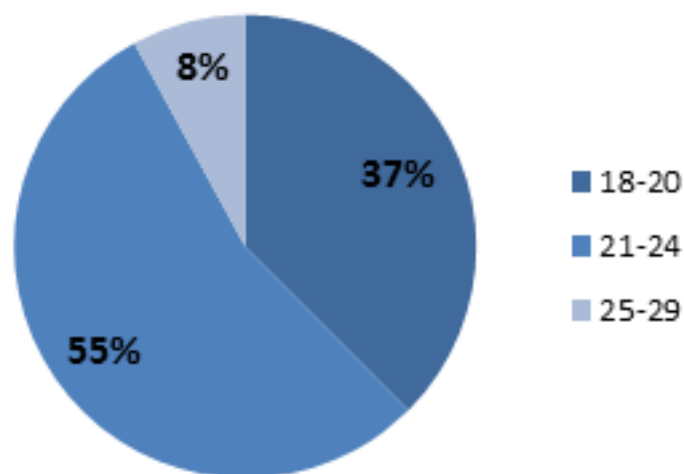

Ilustración 2: Clasificación de los encuestados por carrera

2. Resultados sobre empleabilidad

A continuación se puede apreciar la situación laboral de los estudiantes antes de ingresar al ITLA, el crecimiento que tuvieron mientras cursaban su carrera, y el impacto al finalizar la misma en términos de empleo o autoempleo (Ver ilustración 3).

Estatus laboral por carrera

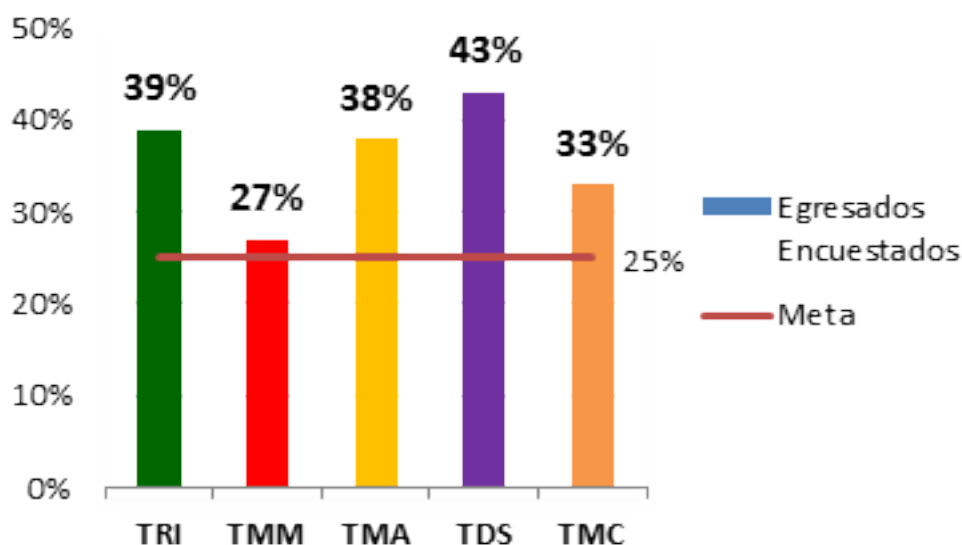

Ilustración 2: Clasificación de los encuestados por carrera

Egresados por Sexo:

El siguiente gráfico, muestra el porcentaje de egresados que tenemos por sexo. Cabe destacar que es una tendencia mundial que las mujeres sientan menos interés por estudiar carreras de tecnología, eso explica el porqué los datos muestran que el 77% de los Egresados son hombres y un 23% mujeres (Ver ilustración 4).

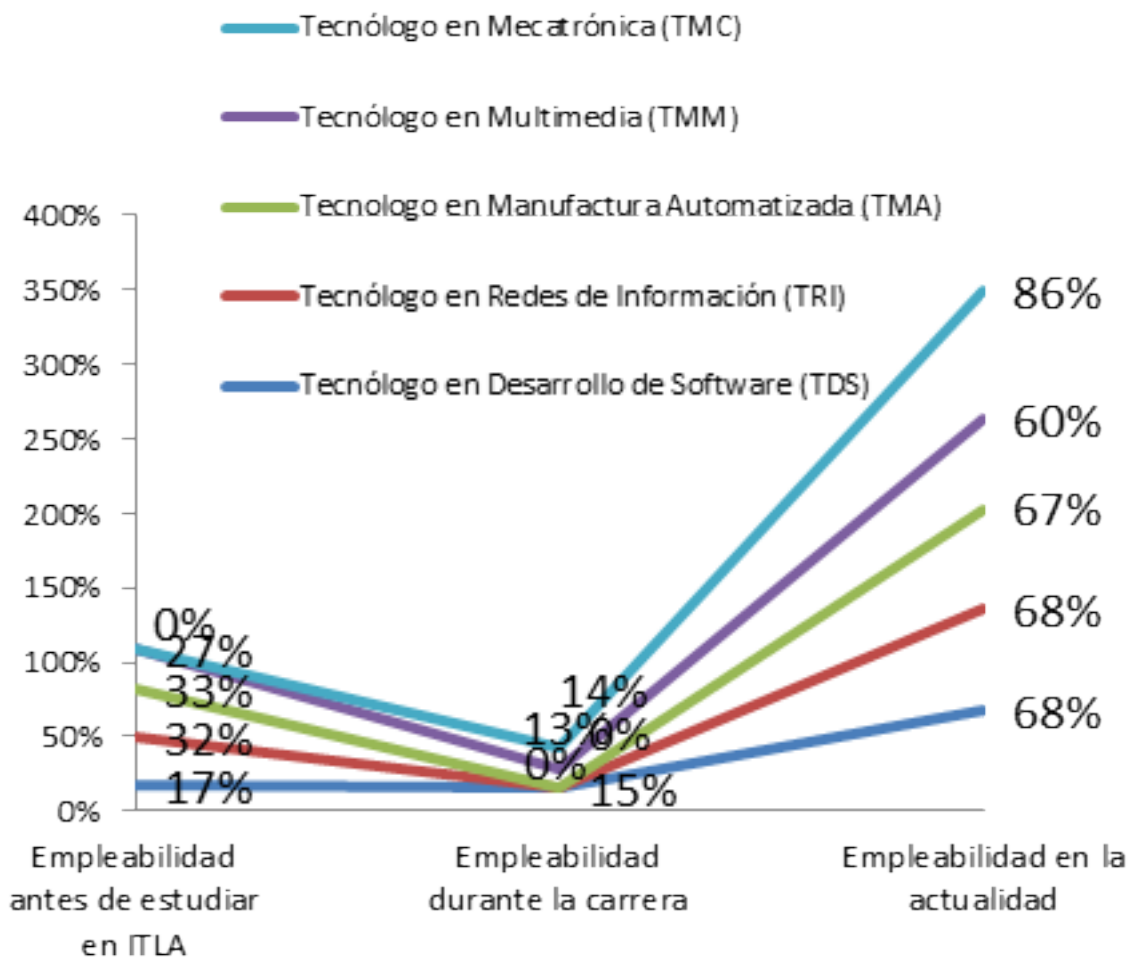
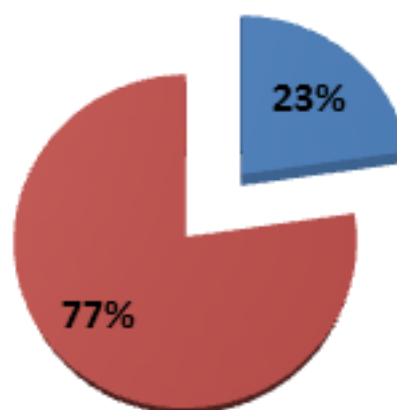

■ F ■ M

Ilustración 4: Gráfico egresados por sexo

Estudios de Grados:

De los 88 Egresados encuestados, 35 manifiestan que se encuentran realizando una carrera de grado en la universidad, y 53 en este momento no estudia (Ver ilustración 5).

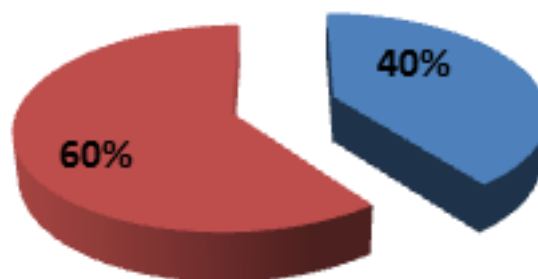

■ Si ■ No

Ilustración 5: Continuidad de estudios en Universidades

2.1 Situación general laboral de los Egresados del ITLA:

En general, la situación laboral de los egresados es la siguiente: 65 egresados se encuentran insertados en el mercado laboral (50 están laborando dentro del área de estudio, 2 tienen un negocio propio, y 13 están laborando fuera del área), 4 están abiertos a conseguir un empleo pero mientras tanto invierten su tiempo estudiando una carrera a nivel de grado, y los 19 restantes no se encuentran laborando en este momento. (Ver ilustración 7).



Ilustración 7: Situación laboral de los egresados (1)

Resultados sobre empleabilidad

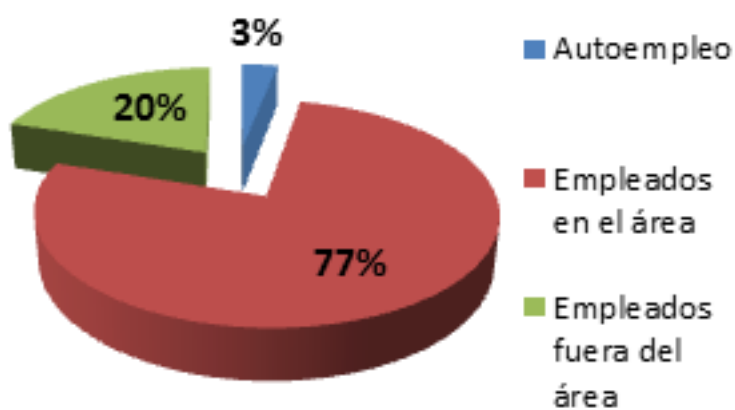

Ilustración 8: Situación laboral de los egresados (2)

2.2 Sueldo promedio

Según los resultados de las encuestas nuestros egresados están devengando un salario que oscila entre los RD \$10,000.00 y más de RD \$45,000.00. Es importante destacar que un 37% de nuestros egresados perciben un salario entre los RD \$25,000.00 v los RD \$34,999.00 v otro 37% van de los 15,000.00 a los 24,999.00.

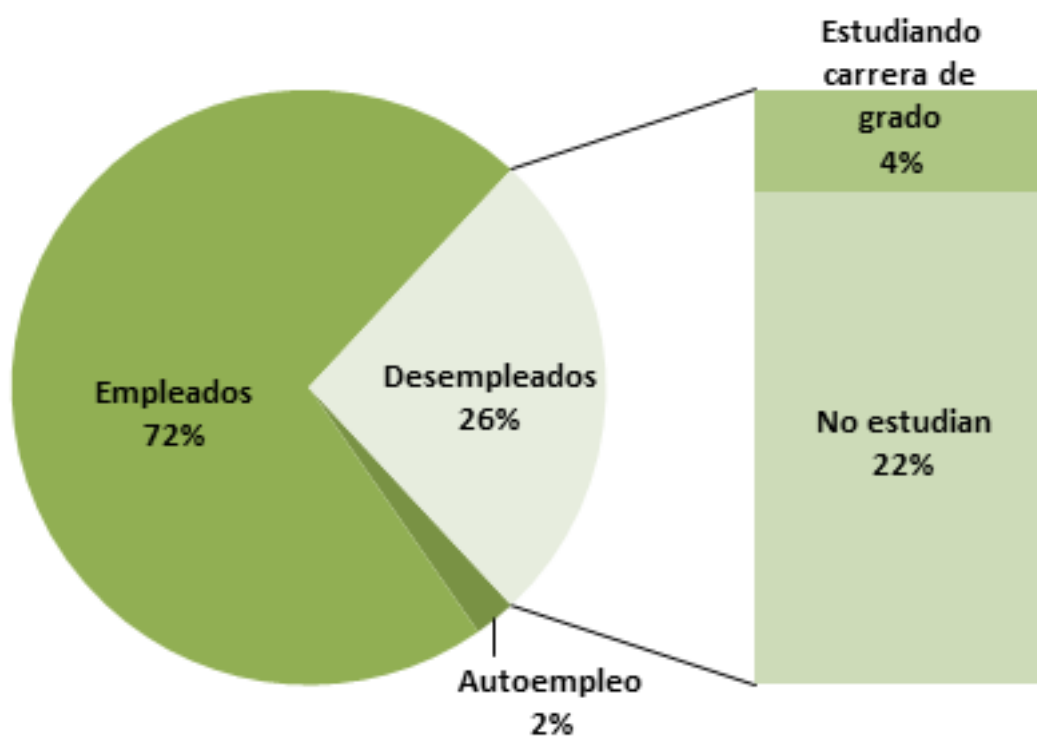

Ilustración 9: Sueldo promedio a nivel general

2.3 Forma de contrato:

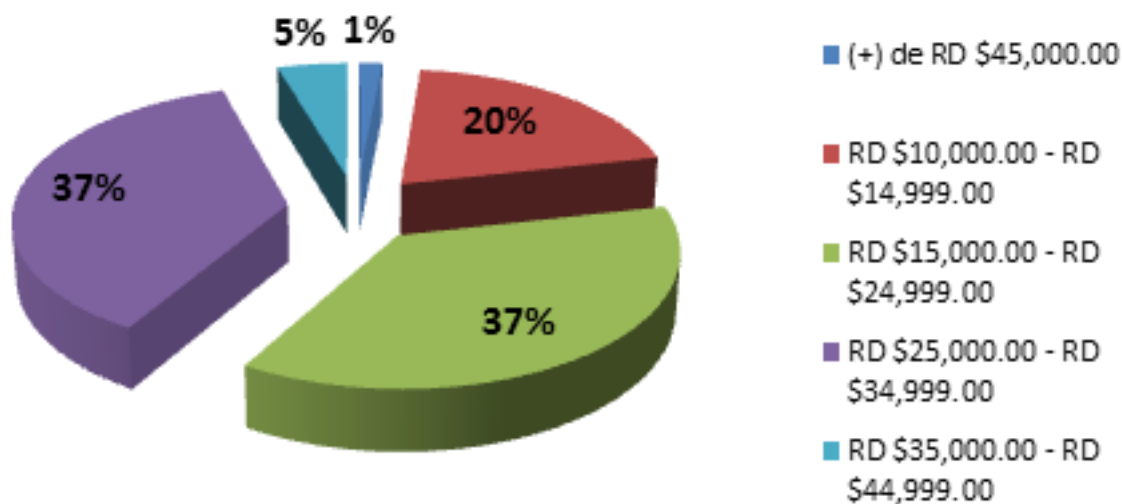
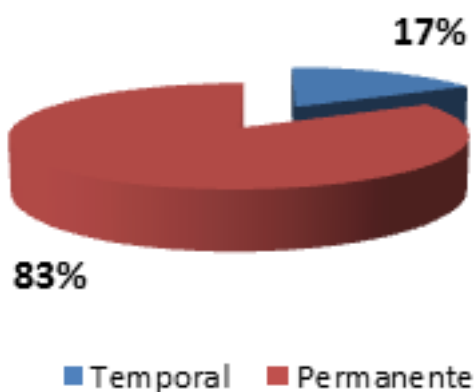

En la figura siguiente podremos ver la forma de contrato que poseen nuestros egresados, el 83% de ellos con contratos permanentes y el 17% restante con contratos temporales, (Ver ilustración 10).

Ilustración 10: Forma de contrato

2.4 Tiempo trabajando en las empresas

La mayor cantidad de egresados tienen entre 7 meses y 1 año laborando (38%), luego le siguen los que tienen menos de 3 meses (28%), después los que tienen entre 3 y 6 meses (22%), los que tienen entre 1 a 2 años (11%), y los que tienen más de 2 años (1%). (ver ilustración 11).



Ilustración 11: Tiempo trabajando en las empresas

3. Nivel de Satisfacción de los egresados con el ITLA

Para obtener los datos concretos de la experiencia de los egresados en la institución, hemos agregado a la encuesta preguntas de satisfacción las cuales se muestran a continuación:

3.1 Nivel de satisfacción, contenido de la carrera (Materias, aprendizaje, conceptos)

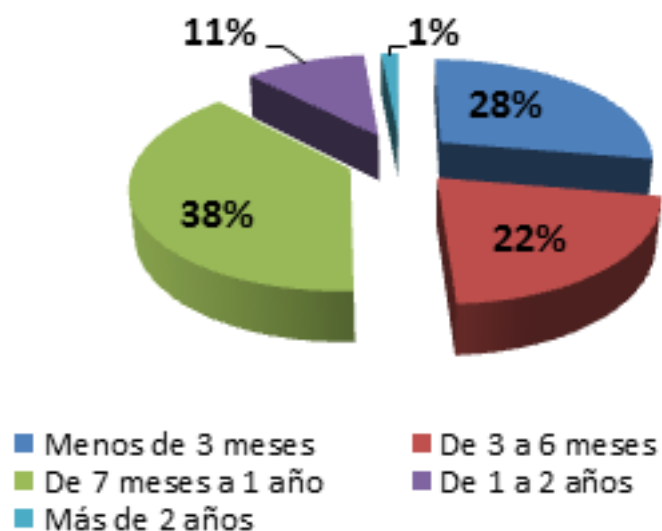
El 66% de los Egresados considera que el contenido de la carrera es Excelente, el 30% lo considera Bueno y solo un 4% lo considera regular (ver ilustración 12).



Ilustración 12: Satisfacción respecto al contenido de la Carrera

3.2 Calidad del Personal Docente

El 50% de los egresados considera que la calidad de nuestro Personal Docente es Excelente, el 47% considera que es Buenos y solo un 3% lo considera regular. (ver ilustración 13).

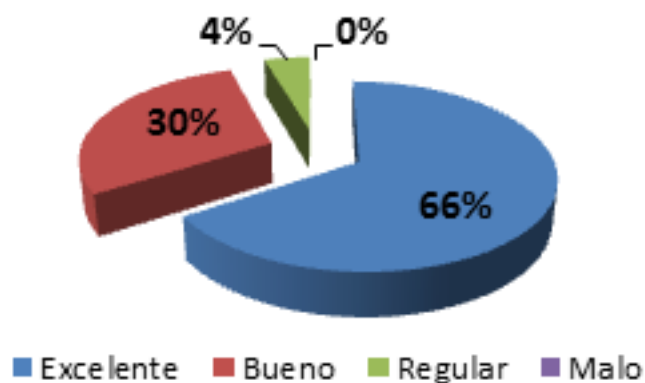

Ilustración 13: Consideraciones de los egresados sobre el cuerpo docente

3.3 Servicio brindado por el Centro de Excelencia (Encargado del área, Asistente)

El 49% de los egresados piensan que el servicio brindado por el centro de excelencia durante su trayectoria en ITLA fue Bueno, el 40% lo considera Excelente, un 8% lo considera regular y un 3% lo considera malo. (ver ilustración 14).

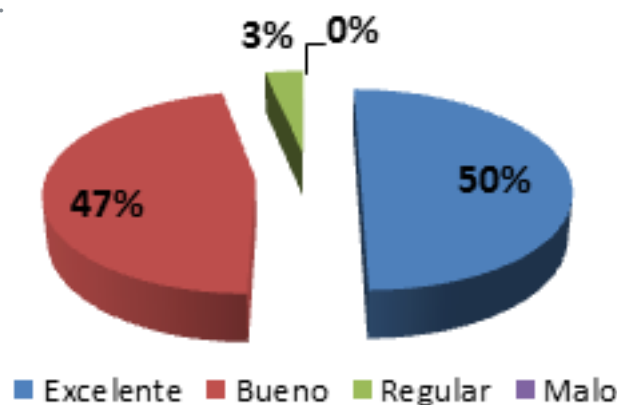

Ilustración 14: Consideraciones de los egresados sobre el servicio brindado por el Centro de Excelencia

3.4 Servicio percibido por el Staff Administrativo

El Staff Administrativo incluye todas las personas que tienen un contacto directo con el estudiante pero que no pertenecen necesariamente a su Centro de Excelencia. En este sentido los egresados consideran en un 59% que los servicios percibidos por el Staff son Buenos, el 31% lo considera Excelente, un 9% lo considera regular y el 1% lo considera malo. (ver ilustración 15).

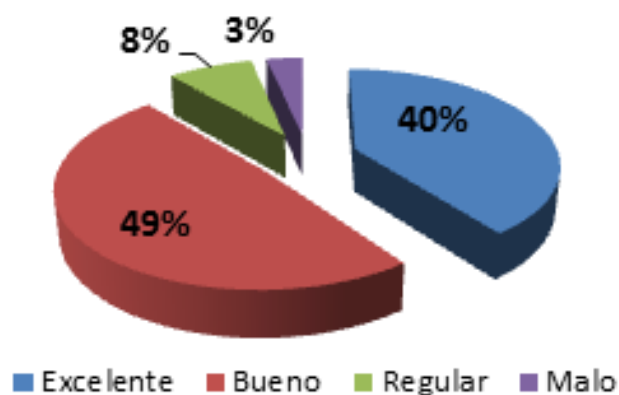

Ilustración 15: Consideraciones de los servicios brindados por el Staff Administrativo

3.5 Experiencia en el ITLA

En esta sección se quiso medir el grado de satisfacción que tuvieron los egresados en función de toda su experiencia en ITLA. Ante esto, el 53% de los egresados consideraron la educación recibida en el ITLA como Excelente. (ver ilustración 16).

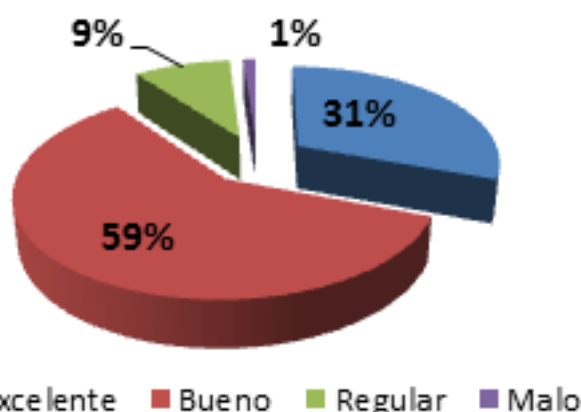

Ilustración 16: Experiencia en ITLA

3.6 Conocimientos adquiridos en la carrera

El 60% de los egresados consideran los conocimientos que adquirieron durante su carrera como Excelente, y el 35% lo considera Bueno. (ver ilustración 17).

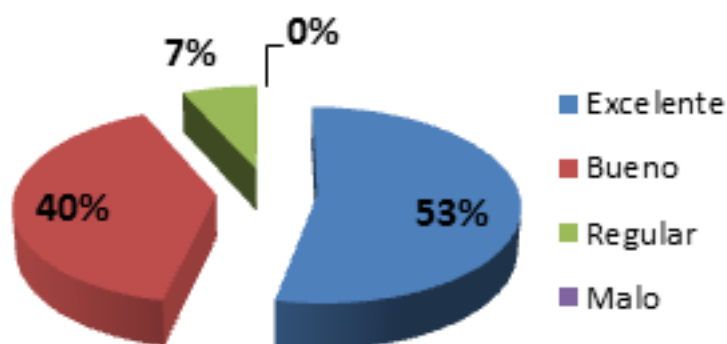

Ilustración 17: Conocimientos adquiridos en la carrera

3.7 Competencias desarrolladas durante la carrera

El 49% de los Egresados considera que las competencias desarrolladas durante su carrera fueron Excelentes, y el 42% las consideran Buenas. (ver ilustración 18).

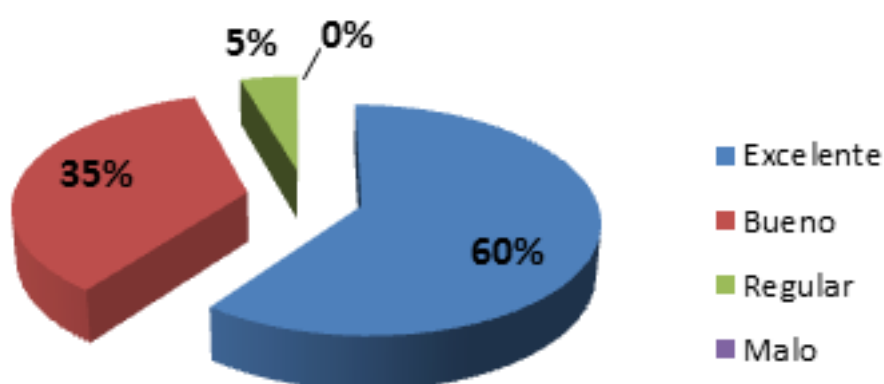

Ilustración 18: Competencias Desarrolladas durante la carrera

Emprendimiento y/o Autoempleo

La visión del ITLA es forjar una educación que motive al emprendimiento y desarrollo de nuevos negocios, es por esto que hemos querido medir el nivel de emprendimiento de los egresados. Cabe destacar que de la población objeto un 2% mantiene un negocio propio como emprendimientos personal, ya sea de manera informal o formal.

Conclusión

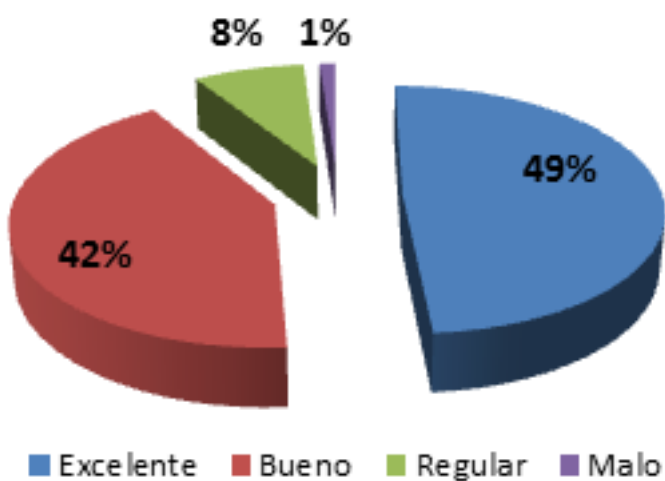
Durante la investigación de inserción laboral de los egresados del Instituto Tecnológico de Las Américas (ITLA) se puede notar que los mismos tienen buena receptividad en el mercado laboral, antes de llegar al ITLA solo un 21% se encontraba laborando, durante la carrera un 26% y en la actualidad el 74% está laborando. Esto quiere decir que los tecnólogos son carreras pertinentes que están dando respuesta a lo que el mercado está requiriendo de los profesionales de estos tiempos, y que ayudan a mejorar la calidad de vida de familias de todo el país.

Al momento solo el 2% de los egresados manifestó tener negocios propios. Esto es muy positivo, aunque el tiempo de finalización de estudios de los Egresados es muy poco para el desarrollo de las empresas.